24 üncü Sene · Çarşamba 27 Mayis 1931 · No. — 2420

Karagöz

ABONE:
Türkiye için seneliği 3 liradır
Ecnebi memleketler için dolar kabul edilir.

Müdür ve Başmuharriri:
ORHAN SEYFİ
Müessisi: Ali Fuat Bey merhum

İDAREHANESİ:
İstanbul Vilâyeti karşısındaki hususi daire : Telefon: İstanbul : 418

Nushası 3 Kuruş · CUMARTESİ, ÇARŞAMBA GÜNLERİ ÇIKAR · Nushası 3 Kuruş

Avrupa birliği komsiyonunda

Karagöz — Hey diplomat efendiler, siyaset dedikodularını bırakın da şu hastanın derdine bir çare arayın.. Zira hali günden güne fenalaşıyor.. Sonra karışmam ha!

(Kocatepe!) — (Adatepe!)

Muhriplerimiz haziran içinde geliyor!

İsmet paşa hükûmeti bu yoksuzluk içinde bir tararaftan memleketi demirağla kuşatırken öbür taraftan denizlerimizin müdafaasını ihmal etmedi. Küçük fakat özlü Türk bahriyesini en yeni silâhlarla kuvvetlendirdi. Şanlı yavuzumuzu mükemmel tamir ettirdi, eskisinden daha kuvvetli bir hale getirdi, (Gölcük) te bir tersane kurdurdu, bir tamir havuzu yaptırdı. (Kocatepe) (Adatepe) den başka iki muhrip ısmarladı, Dört tahtelbahir, üç hücum torpitosu yaptırdı. İsmet paşa hükûmetinin himmet ve gayretile kısa bir zamanda Türk bahriyesi yepyeni son sistem bir filo haline gelivermiştir. Kahraman bahriyelilerimizin elinde bu kuvvet her zaman Türk vatanına göz dikenlerin gözlerini oymıya hazırdır.

Vatan için çalışanlar var olsun!

YAZ MÜSABAKASI

Bu nushadan itibaren başlıyor !

Hacıyvat — Karagözüm, Avrupa birliği tetkik komisyonu toplanıp konuştuktan sonra dağıldı, ne iş yaptılar?

Karagöz — Bu komisyon Avrupa devletleri arasında bir ittihada zemin hazırlıyor, bilhassa iktisadî meselelerde bir anlaşma yapmak istiyor.

Hacıyvat — Hangi meselelerde?

Karagöz — Meselâ buğday meselesi Hacıyvat! Dünya yiyasasında buğday fiatları fena halde düşüyor.

Hacıyvat — Bunun önüne geçilemiyor mu?

Karagöz — Geçilemiyor, Amerika bu kadar servetine rağmen bu meseleyi halledemedi, fiatı düşen buğdayı satın aldı, yine fiatlar düştü, şimdi Amerika'nın elinde müthiş buğday var, bu mal piyasaya çıkarsa fiatlar büsbütün düşecek, çiftçi çok zarar edecek.

Hacıyvat — Peki komisyon ne tedbir aldı?

Karagöz — Komisyon zürraa kredi açmağa karar verdi. Bu suretle bir dereceye kadar bu buhrana çare bulunmak isteniyor. Şu dünyanın halini görüyormusun, Hacıyvat! Vaktile harpten, siyasetten başka ağızlarından söz çıkmıyan mağrur diplomatlar şimdi buğdayla, arpayla uğraşıyorlar. Her millet ekmek kaygusuna düştü, nasıl bir zamandayız, artık sen kıyas et Çelebi!

Yutma Beyhu!

Gökten zembille yağmadı diye,
Talie kantarlı atma beyahu!
Keramet mızrağı sığmaz cübbeye,
Cenneti bir pula satma beyahu!

Komşuda bu akşam pişti diyerek,
Sofrada isteme baklava, börek,
Neyine yetmezmiş susamlı çörek,
Ne olur güllaçtan tatma beyahu!

Günah eden eder, sana ne hocam,
Kimsenin karışma dinine hocam,
Muhtaç değiliz biz, pendine hocam,
Hezeyan çukuruna batma beyahu!

Gizlide kolayca her haltı yiyip,
Riya hırkasını sırtına giyip,
Elde mercan tesbih, ya sabır diyip,
Hatun kişilere çatma beyahu!

Medeniyet denen kervan akını,
Ne âlâ çevirir dünya çıkarını,
Aleme vererek hoşçe talkını,
Salkımı gözgöre yutma beyahu!

Âşık

Betbereket iyi ama..

Muğla taraflarında arpaların biçilmesine şimdiden başlanmış. Gelen haberlere göre bu sene ekinlerin maşallahı varmış! Betbereket içinde bir sene daha geçireceğiz. Yalnız bu bereket, köylümüzün zararına oluyor. Dünya çarşılarında buğday ve arpanın gittikçe düşmesi, başka yerlerde olduğu gibi bizde de toprakla uğraşan çiftçilerin keyfini kaçırdı. Bu sene, belki fiatlar biraz yükselir de gayretli çiftçi dayılarımızın emekleri boşa gitmez!

Kaçak haber verenler

Tütün, rakı ve ispirtolu içkileri kaçak olarak memlekete getirenlerden hükûmet, pek ağır cezalar alır. Fakat iş bunları yakalamakta... Nice kimseler, bu nevi kaçak eşyayı hükûmete haber verirler ve haber verdikleri için ikramiye alırlar, Ancak bu ikramiyeler, hemen verilmez. Aradan epice zaman geçtikten sonra verilir. Şimdi, hükûmet yeni bir kanun yapıyor. Bu kanuna göre kaçak eşyayı haber verenlerin ikramiyeleri hemen verilecek!

Umarız ki bu sayede kaçakçılık biraz azalır.

FIKRA

Kurban kesecek..

Vaktile Bursada müstebit bir vali varmış: Halkı hiçbir suretle memnun edememiş. Bir gün eşraftan birile konuşurken:

— Pazarlarda et kalmadığı rivayet olunuyor, acaba doğru mu? Diye sormuş.

Bursalı zarif bir adammış:

— Şimdilik öyle... Demiş.

Vali sormuş:

— Peki, eti çoğaltmak için ne yapmalı?

Bursalı gülmüş:

— İstifa etmeli paşam!

— Peki, ben istifa edersem et neden çoğalacakmış bakalım?

Bursalı yarı şaka, yarı sahi:

— Herkes birer kurban kesecekte ondan! Demiş.

Maden suları

Memleketimizde çıkan maden sularının sahipleri belediyeye müracaat edip kendilerinin himaye edilmesini istediler. Hükûmet ecnebi maden sularına ağır gümrük resmi koymuştu. Halbuki bu maden suları çok ucuza mal olduğu için gümrük resmi konmasına rağmen aşağı yukarı bizim maden suları fiatına satılmaktadır.

Avrupadan gelen maden suları bir misli gümrük te verdikleri halde bizim suların fiatına satılabiliyor da bizimkiler neden böyle ucuz satılmıyor?. Eğer bu suların fiatı daha ucuz olursa hem satışı artar, hem de halk bunlardan daha çok istifade eder.

Her şeyde yalnız fedakârlığı ve yardımı hükûmetten beklemek olmaz!

Ne günlere kaldık

Sultanahmette aynı evde oturan Fatma hanım ile Zehra hanım dedikodu yüzünden birbirlerile kavga etmişler. Sen ben derken Zehra hanım elinde bakla ayıkladığı bıçakla Fatma hanımın üzerine atılmış, elindeki bıçağı kafasına sallıyormuş. Şimdiye kadar kadın kavgaları dille olurdu, çok çok birbirlerinin saçlarını yolup yüzlerini yırtarlardı. Şimdi kadınlar da bıçak çekmeğe başladılar. Ne günlere kaldık!

MONOLOK

Galatasray olimpiyakos

Geçen gün Galatasarayla Yunan takımının maçını seyretmeğe gittim. Aman efendim aman! O ne kalabalık! İstanbulun en şık ve en güzel hanımları orada idi. Biraz sonra maç yapacak takımlar meydana çıktı, Yunanlıları alkışladılar, arkasından kırmızı, sarı elbiselerile Galatasaray göründü. Bir alkış fırtınasıdır koptu, şöyle etrafa bir göz attım hanımlar erkeklerden fazla heyecanla alkışlıyorlar. İçime bir korku gelmedi desem yalan! Hanımlar tarafından

böyle alkışlandıktan sonra yenilmek pek ağır olacaktı! Maç başladı, benimde kalbim atmaya başladı, (Aman delikanlılar gayret!) diye yerimde duramıyordum. Çok beklemeden top Yunanlıların kalesine girdi. Etraftan bir alkıştır koptu. Hanımlar küçücük ellerini çırpmaya "yaşa,, diye bağırmağa başladılar. (Bravo yaşa! varol!) sesleri meydanı doldurdu. Artık heyecandan kimse yerinde duramıyordu. Maç devam ederken erkeklerle beraber hanımlar da:

— Yaşa aslan! Bravo Rebil Aferin Faruki! diye çırpınıyorlardı. Böyle teşvik gördükten sonra koşmaz mısın, topa vurmaz mısın, yuvarlanmaz mısın? Benim bile meydana atılacağım geldi. Hey gidi hey! Galatasaraylı delikanlılar öyle canlabaşla topun arkasından koşuyorlar, öyle atılıyorlardı ki bazan karşı tarafın sporcularile çarpışıp tozların içinde fırıldak gibi yuvarlandıktan sonra gülerek kalkıyorlar, yine topun arkasından seyirtiyorlardı. Bizimkiler bir gol daha yaptılar. Alkış, kıyamet koptu. Karşı tarafın sıfırına karşı iki golle galip geldiler. Bizim zamanımızda da top oynardık ama, böyle değil. Elimize yumruk kadar bir meşin top alır, bir taş dikip kale yapardık, meşin topa yumrukla vururduk. Mahalle çocuklarından birkaçı seyreder, fakat büyüklerimiz, hocalarımız gördü mi aman görmesinler diye topu bırakıp tabanları yağlardık.

Şimdi paşasından hanımına kadar top oynıyanları alkışlıyorlar. Bu rağbete, teşvike karşı bu muvaffakiyet çok değil, az bile!

Yeni Bütçe

Hükûmet yeni bütçeyi hazırladı, meclise verdi. Bütçe (189) milyondur, fakat meclisin masraftan (9) milyon lira daha kısarak butçeyi (180) miyona indireceği söyleniyor. Hükûmet bu bütçede bir çok dairelerden tasarruf yapmıştır. Memur kadrolarında yapılan tasarruftan başka da inhisar idarelerinin kadroları da sıkıştırılacaktır. Meclisin masrafı biraz daha kısacağı anlaşılıyor. Ne çare, dünyanın geçirmekte olduğu müthiş buhran göz önüne getirilirse bu kadarcık sıkıntıya tahammül etmeliyiz. Biz yine halimize şükredelim!

Vur abalıya!

Hükûmetin yaptığı tasarrufta memurlar ön safa düştüler. Yeni bir lâyiha hazırlandı. Bu lâyihada memurlar hakkında şu maddeler var:

1 — 30 senelik memurlar tekaüde sevkedileceklerdir.

2 — Yeni kadro ile açıkta kalan memurlara daha az maaşla vazifeler teklif edilecek. Kabul etmezlerse 25 sene hizmetleri varsa tekaüt edilecek, yoksa tasfiye edilecek.

3 — Vekâletler memurları istedikleri yere gönderebilecekler ve istedikleri işlerde kullanacaklar.

4 — Mahkemeye verilmiş yahut işten el çektirilmiş olanlar vekâlet emrine alınacaklar.

Bu işte de kabak memurların başına patladı!

Tasarruf

Bütün vekâletler tasarruf esaslarına riayet ederek yeni bütçelerini hazırlamakla uğraşıyorlar. Hariciye vekâleti hariçteki memurlarından kırk kadarını vekâlet emrine alacak. Müsteşar bulunan sefaretlerde başkâtiplikler kaldırılacak, (Kâbil) gibi bazı sefaretler maslahatgüzarlarla idare olunacak. Posta ve telgraf müdüriyetinde bu sene konmasına karar verilen telgrafhanelerden vazgeçildi. Dahiliye vekâleti de yeniden vali muavinlikleri yapmıyacak. Ziraat bankası, memurlardan bir kısmını devlet bankasına devrederek kadrosunu kısacak. Adliyede hakimi münferit usulü babul edilerek bazı mahkemelerin kaldırılacağı söyleniyor. Maarifte mektep kadrolarında bir değişiklik yoktur. İktisat vekâletinin ticaret mukaveleleri tetkik dairesi lâğvedilerek bu iş Hariciye vekâletine veriliyor, Hasılı her vekâlette mümkün olabilen tasarruf yapılıyor. Meclis yeni bütçeyi babul ettikten sonra dağılacaktır.

Telâşa lüzum yok!

İş bankası önayak olarak yarım milyon lira sermaye ile bir şirket kuruldu. Bu şirket, dışarı memleketlere iyi mal göndermek, tüccarımızı uyandırmak, mallarımıza parası çok müşteriler bulmak gibi işleri üzerine alacak!

Şimdi buna sevinecek yerde, bazı çekemiyenlerin gayretile ortaya bir takım dedikodular çıkarıyorlar. Güya, bu şirket tüccarın işlerine kesat verecekmiş. Mallarımızı kendi eli altına alarak başkalarının kazancına mani olacakmış.

Bunlar, dipsiz kile boş anbar dediğimiz incir çekirdeği doldurmıyan lâflardır. Sakın kimse telâşa düşmesin. Dışarıya mal gönderenler, yine eskisi gibi gönderecekler. Şirket, yalnız Türk mallarını hariçte kötüleyen sinsi düşmanlara aman vermiyecek, tütünlerimizin, incirlerimizin, üzümlerimizin, tiftiklerimizin, fındıklarımızın en iyilerini gönderecek. Maksat tüccarımızı yere vurmak değil, kıymetten düşen malları eski mevkiine çıkarmaktır. Şirketlerden, inhisarlardan ağzı yananlar bunu da öyle sanıyorlar ama, öyle değil!

Yunanla dostluğumuz!

Başvekilimiz İsmet paşa, önümüzdeki ay içinde Yunan Başvekili Venizelosu görmek için Atinaya gidecek. Bu seyahat, Yunanla aramızda temeli kurulan dosluğun bir kat daha sağlamlaşmasına yardım edecektir. Bizim bir atalar sözümuz vardır: geçmişe mazi, yenmişe kuzu, derler! Eski defterleri açmağa şimdilik iki taraf ta istemiyor. İstediğimiz kaygusuz, gürültüsüz, muharebesiz yaşamak, bütün cihanla barışgörüş olmaktır! Hele bir de iktisadî işlerimizi balkan komşularla bir yoluna koyabilirsek dokunmayın keyfimize!..

MEMLEKET HABERLERİ

İlk tavuk, çiçek ve meyva sergisi

Ziraat Odasının tertip ettiği ilk tavuk, çiçek ve meyva sergisi geçen cuma günü açıldı. Sergiyi on binlerce kişi ziyaret etti, çok beğenildi. Sergide kazananlar için altın, gümüş ve nikel madelyalar hazırlanmıştı. Gazi hazretlerile Baş vekil İsmet Paşa ve Ticaret odası nakdi mükâfatlar vermiştir. Hakem heyeti kimlerin mükâfat kazanacağını tayin etti, ve mükâfatlar geç vakit dağıtıldı. Sergiyi tertip eden Ticaret Odasını taktir ve tebrik ederiz.

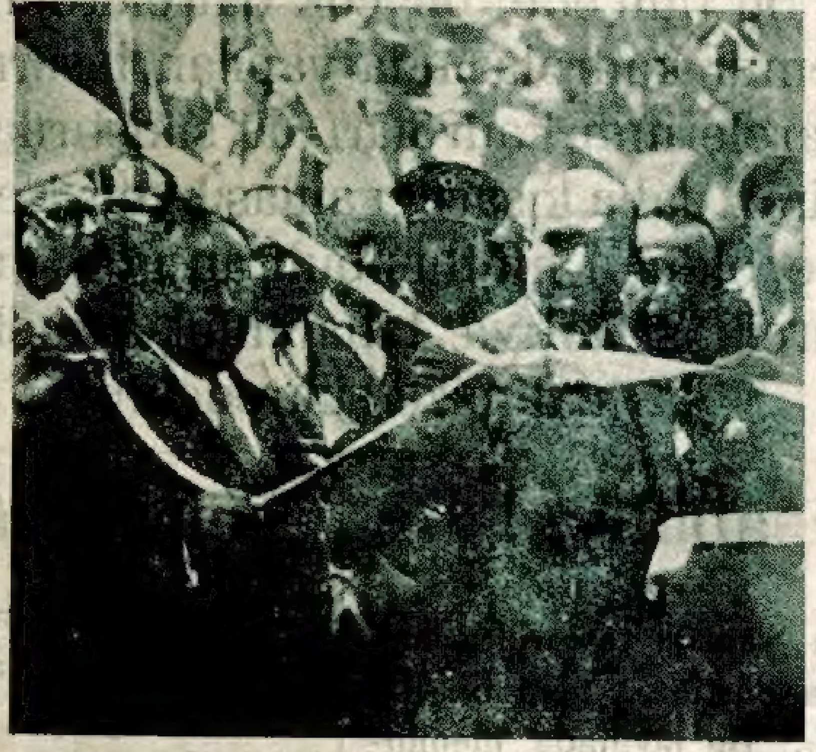

Vali bey sergiyi açıyor

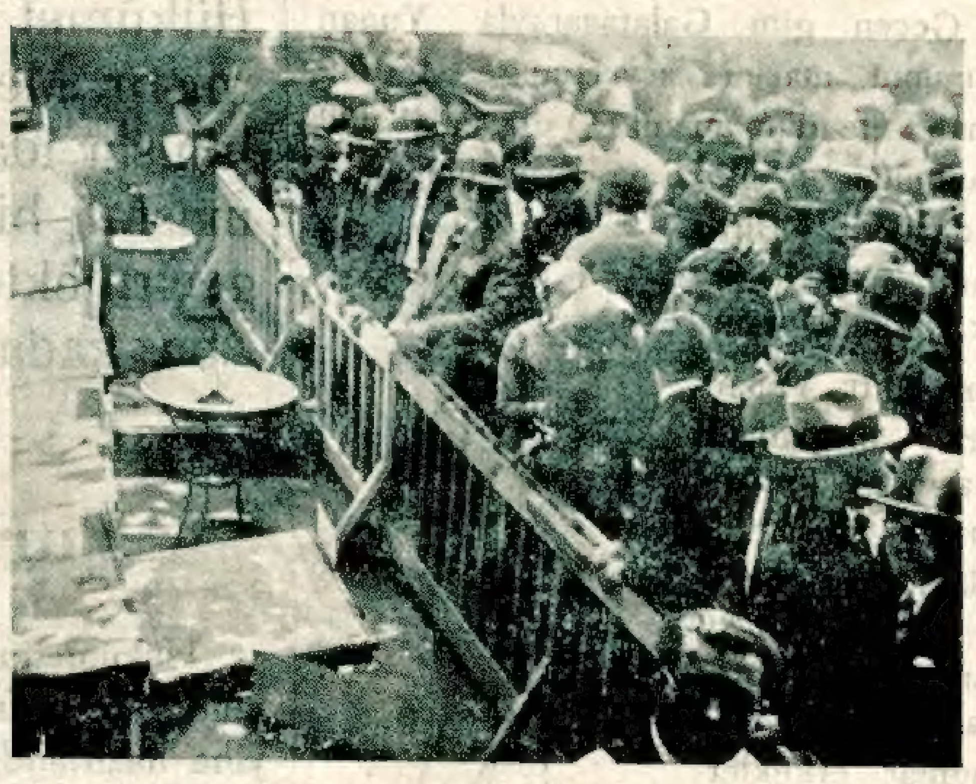

Tavuk ve çiçek sergisinden bir manzara

Siyah yıldız

Geçen sayımızda Şarkta seyahata çıkarak İstanbulada uğrayacağını yazdığımız siyah yıldız Josefin Bekerin çırılçıplak oynadığı bir çarliston dansı.

Bu meşhur dansözün bar artistliğinden vazgeçerek sinemacılığa başlıyacağı bu suretle Avrupa ve Amerika sinema yıldızları arasına bir de siyah yıldız karışmış olacaktır.

Valilerimizin teftiş seyahatleri

Samsun valisi Etem bey teftiş seyahatine çıktı. Bafra Gençler Birliğini ziyaret etti. 1 — Vali Etem bey. 2 — Jandarma Alay Kumandanı Memet Ali bey. 3 — Bafra Kaymakamı Lâtif bey. 4 — Bafra gençler birliği Reisi Zihni bey.

Çalışkan mekteplilerimiz

Mardin Erkek Yatı mektebi talim heyeti ve talebeleri ✕ işaretli Müdür Nurettin Siyret beydir

Veda

Kabataş Lisesinin son sınıf gençleri mektepte verdikleri veda müsameresinden sonra

Türkiye Cumhuriyeti

Merkez Bankası

Devletimizin büyük milli ve mali müessesesi

Herkes tarafından kapışılan bu hisse senetlerinden bir tane alınız, hem paranız bir köşede durmuş olacak, hem de temettü alacaksınız.

TÜRKİYE SANAYİ MAADİN BANKASI Fabrikalarına ait

YERLİ MALLAR PAZARI

Mağazada münhasıran yerli fabrikalar mamulatından ipekliler ve döşemelikler, yünlüler, battaniyeler, kalın bezler metin ve zarif bavul ve çanta kunduralar ve saire toptan ve perakende olarak satılır

SPOR

Fener, Olimpiyakos'a 1—0 galip geldi

Geçen Cuma günü Fener — Olimpiyakos arasında bir maç oldu. Bu maç çok güzel ve muntazam oynandı. Her iki taraf kendi vakar ve haysiyetlerini gözeterek temkinli ve heyecanlı oynıyorlardı. Birinci devre her iki tarafın gayretile sıfır sıfıra bitti. İkinci devrenin nihayetlerinde Fenerden Alâettin bey gayet güzel bir vuruşla ilk galibiyet golümüzü kaydetti. Maç 1—0 Fener'in galibiyetile neticelendi. Aferin gençlerimize!

Şehrimize gelen Yunanlıların şampiyon futbol takımı olan Olimpikos takımı ile geçen Parar günü Galatasaray takımı karşılaşmış ve Yunanlıları 2 ye karşı 0 la mağlup olmuşlardır. Sporcularımızın bu muvaffakıyetini candan alkışlarız.

Ankara — İzmir futbolcuları

Ankara şampiyonu Muhafızgücü ile İzmir şampiyonu Altaylı gençler bir arada

Fener — Olimipiyakos takımları

Fener — Olimpiyakos takımları bir arada

Muhafızgücü İzmirliler arasında

İzmire davet edilen Ankara şampiyonu Muhafızgücü'nün genç sporcuları İzmirli gençler arasında

İzmir voleybol takımı

İzmir Mikapi spor kulübünün voleybol takımı bir arada

Lik maçları

Bu Cuma lik maçlarına devam edilecektir, Galatasarayın Vefa ile yarım kalan maçına o gün devam edilecektir. Bakalım Vefalılar ne yapacaklar.

Şikâyetler

Merkebini satmışlar!

Şilenin Hacı Hasan mahallesinden Rumeli muhacirlerinden Ramazan imzasile aldığımız şikâyet mektubunda deniyor ki :

— Bir reis merkebim mahalle arasında başıboş geziyor diye belediye memurları tarafından yakalandı, bir lira cezaya mahkûm edildim. Ceza kanunî şekilde talep edilmediği gibi merkebim de 15 gün ahırda hapsedildi ve sonra alenî müzayede ile 6 liraya satıldı. Hepsini bir tarafa bırakalım. Bir merkep altı liraya satılır mı? Ada tavşanı mı bu ?

Krragöz — Başıboş bırakılan hayvanların sahibinden ceza alınır. Bunda kanuna mugayır bir şey yoktur. Fakat bu merkebin müzayede ile satılması için sahibinin meydana çıkmaması lâzımdır. Sahibi olan hayvan müzayede ile satılır ? Eğer mahkûm olduğun cezayı vermediğin için icra marifetile hayvanın satılmışsa o başka! Böyle olunca mademki müzayedede altı liradan fazla etmemiş, kabahatı merkebe bul! Mamafih müzayede kanunda haddı lâyıkını bulmıyan mallar ikinci defa müzayedeye konmalıdır. Böyle olmadı mı ?

Sıhhî Nasihatlar

Yazan : Doktor Hafız Cemal

145 — Hakiki muhabbetin tadı hasretle anlaşıldığı gibi, sıhhatin kadri de hastalanmakla bilinir.

146 — (Sağlamlık, Sıhhat) dünya cennetidir! Hastalık, malûllük dünya cehennemdir !..

147 — Çok insanlar gençlik âlemlerinde ölümden korkmazlar ! Fakat insan yaşlandıkça ecel pençesinden titrerler ve ihtiyarladıkça hayata sarılırlar, yaşamağa çok çalışırlar !

148 — İhtiyarlıklarını sağlamlık saadeti ile mesudane geçirenler, gençlik zamanlarını hasta olmıyarak, sui istimalde bulunmıyarak ömür sürenlerdir.

149 — Çocukluk ve gençlik zamanlarında fena adetlere, zehirli içkilere, belâlı hastalıklara sarılan insanların çoğu ortayaşı devrine gelmeden ölürler ! Bazıları da ihtiyarlık zamanına kavuşurlarsa da ölümle sari olan zahmet ve meşakkatle facıalı vakıt geçirerek zarıncaya vefat ederler.

150 — Her zaman peklik (kabızlık) çekenlerde başağrısı, mide ve barsak rahatsızlıkları ve (basurmemeleri!) eksik olmaz !

OLUP BİTENLER

Kalp para

İstanbul hapisanesinde 10 seneye mahkûm Rizeli İlyas koğuş arkadaşlarından Kadir pehlivanla ve Misak isminde bir Ermeni ile kalp paralar basmış. (5) liralık, (10) liralık ve (50) liralık olarak basılan bu kalp paraları köylülere sürmüşler. İşler tıkırında giderken İlyasın para hırsı yüzünden foyası meydana çıkmış: İlyas hapisanedeki bir arkadaşından elli lira borç almış, vadesi gelince kendi bastığı kalp bir (50) liralıkla borcunu ödemiş Parayı verdiği adam işin farkına varınca İlyasa ortak olalım demiş, İlyas ta kabul etmemiş, mesele hapisane müdürüne aksetmiş. İlyasın yatağını aramışlar, kalıpları, boyaları, paraları yakalamışlar. Bizim bu işte akıl erdiremediğimiz bir nokta var:

Kalp para basmak için, boya, kâğıt ve daha birçok şeyler ister. Bu kadar şeyler hapisaneye sokulmuş ve tıkır tıkır paralar basılmış ta kimse farkına varamamış mı? Böyle şey olamaz. Bu işte herhalde başkalarının da parmağı olsa gerektir. Müddei umumilik bu işi bu noktadan tabip etmeli!

Zaro ağa

Amerika'dan İngiltere'ye giden Zaro ağa Londra'da bir mahkemeyi dinlerken birdenbire üstüne fenalık gelmiş, düşüp bayılıvermiş. Hademeler Zaro ağa öldü sanmışlar. Bir müddet sonra Zaro ağa kendine gelmiş, iyileşmesi için bir hastaneye yollamışlar. Zavallı ihtiyarın şu yaştan sonra başına gelen işlere bakın! Bunca ezaya cefaya uğradıktan başka elâleme de maskara oldu. Dans mı ettirmediler türkü mü söyletmediler, vahşı hayvan gibi halka teşhir mi etmediler. Bir müddet te otomobil kazasına uğrayıp hastanelerde yattı. Tevekkeli akıl yaşta değil baştadır dememişler, çok doğru!

Bir garibe

İki bahriyeli Fransanın Tolon şehrinde meşhur bir kiliseyi gezmeğe gitmişler. Kilise yüksek bir yerde kayalıkların üzerinde yapılmış, çok heybetli bir bina imiş. Bahriyeliler kilisenin taracasına çıkmışlar, oradan etrafı seyrediyorlarmış. Bu taraçanın yüksekliği tam (300) metre imiş. O sırada dehşetli bir fırtına çıkmış, bahriyelilerden birini çöp gibi havaya kaldırıp yere fırlatmış. (300) metreden yere düşen bahriyeli parça parça olmuş, arkadaşına birşey olmamış ama, bu hal karşısında o kadar korkmuş ki çıldırmış. Yüksek yerler tehlikelidir ha, hatırınızda olsun!

Akşamcılara;

Vaktı kerahet gelip te çilingir sofrası kurduğunuz zaman hatırlayınız ki yalnız:

Bilecik

rakısı size umduğunuz neşeyi verebilir.

Bilecik

Mideyi bozmaz, su içirmez, çarpıntı vermez. Eğer rakı içeceksenız hiç düşünmeden:

Bilecik

rakısı içiniz: **Ya bundan içmeli ya rakıdan vazgeçmeli!..**

meşhedi polis hafiyesi

Bu gayet güzel, meraklı, heyecanlı, eğlenceli roman pek yakında (Akbaba) gazetesi tarafından tefrika edilmeğe başlanacaktır. Okuyucularımıza tavsiye ederiz.

Muallim Ahmet Halit Kitaphanesi

Muhtarlara Rehber — **Muhtarların verecekleri her nevi ilmühaber, tapu, nufus işleri, izin kâğıtları ve saireye ait nümüneleri 25 Kuruştur.**

Aşk Dersleri — **Bu kitap her evli erkek ve kadınlarla nişanlanacak ve evlenecekler için kıymetli bir rehberdir. 25 Kuruş verip bu kitabı alanlar mesut olacaklar ve aşkın ne olduğunu anlıyacaklardır.**

Cin Ali — **Çocuklarınıza faydalı, ve güzel bir kitap okutmak istiyorsanız bu kitabı alınız, 50 Kuruştur.**

Tarihte Kadın Simaları — **Ahmet-Refik beyin bu güzel eseri herkesin severek okuyacağı bir kitaptır. Meşhur Türk kadınlarından 6 tanesinin hayatını tatlı bib üslûpla anlatır. 50 Kuruştur.**

HASRET KAVUŞTURAN

§ Sürmenenin Bertoz kariyesinden kefeli oğullarından Ahmet zevcesi Fatma hanım imzasile:

— **Harbı umumide kaybolan oğlum kefeli oğullarından Ahmet oğlu Hasanı arıyorum.**

§ Beyoğlunda İstiklâl caddesinde 421 numaralı Gazi Osman paşa apartımanında çikolatacı Ahmet Necati imzasile:

— **Bulgaristanın samako kasabasından tabak Mahmut ağayı ve ailesi Fatma hanım ve oğlu Mutuş ve kızı Fevziye ve Arif hanımları arıyorum.**

§ Bahçekapı orozdibak karşısında No. 23 mağazada Abdülgafur efendi imzasile:

— **Seferberlikte asker olan babam cepheye gitmişti. Son mektubunu Bağdattan aldım. Kendisin arıyorum.**

§ İzmir tepecik kâğıthane caddesi tütün inhisarı deposu aktarmacılarından arap Halim imzasile:

— **Selânik vilâyetinin Sarışaban kazası muhacirlerinden ve İstanbul müzesinde muzikacı arap Aliyi arıyorum.**

§ **Beyazıt** bakırcılar sarnıçlı handa 14 numarada Malatyalı şeftalici zade Hacı Ömer efendi imzasile:

— **İstanbulda akrabalarımdan Malatyalı İbrahim ve oğlu Memet bektaş efendilerin adreslerini öğrenmek istiyorum.**

HALK SÜTUNU

§ Kayseri hapishanesinde Fellâhiyeli Kadir efendiye:

— **Böyle olmaz, biz zamanı zemini gelince yazarız. İstida ile bu iş halledilemez. Sizin için yapacak sabır ve sükûtle neticeyi beklemek ve bir daha doğru yoldan ayrılmamaktır.**

§ Aydın Reşadiyesinde Musa mahdumu Ömer Lûtfi efendiye:

— **Bu işte bir yanlışlık olacak. Noterden senet sureti çıkartılıp bir alacak iki defa icra marifetile tahsil ettirilemez. Alacaklının elinde senet olmazsa borçluya yemin teklif edebilir. Şu işi etraflıca ismile cismile anlat bakalım, şayet bir hilekârlığa uğramışsan yazar, hallederiz.**

§ Muşun sutla mahallesinde Bayram oğlu Hüseyin efendiye:

— **Gazetemiz bu iş için bir ücret veremez. Eğer vermeğe imkân olsaydı arzunuzu memnuniyetle yapardık.**

ZÜMRÜT

YALOVA KAPLICALARI

Yeşillikler arasında Fışkıran

HAYAT SUYU

— **Romatizma**
— **Siyatik**
— **Arteriyos-kleras**
— **Kadın Hastalıkları**
— **Teneffüsü cihazı hastalıkları**

— CILT, ASAP HASTALIKLARI —

Yeşillikler Arasından Fışkıran

HAYAT SUYU

İle tedavi olunur.

Oteller : **60** Kuruştan **500** Kuruşa kadar.
Yemekler: Tabildot (Sabah öğle ve akşam dahil) **225 - 450 Kuruş.**
(Üçüncü Sınıf Otellerde yemek mecburi değildir.)
(Çok ucuz fiatla alakart yemek bulunur.
Banyolar: **50 - 75 - 100** Kuruştur.
Vapur Ücretler : **1 : 30**
2 : 20

— **Mayis** zarfında Otel Fiatları yüzde **20** tenzilât —
Her türlü malûmat için YALOVA da Kaplıcalar Müdürlüğüne veya İSTANBUL da Seyrisefain Umum Müdürlük **kalemine müracaat.**

— Telefon Bey. 1745 —

Çocuğunuzun KUMBARAsı var mı?

Eğer yoksa İŞ BANKASI ndan hem bir KUMBARA alarak çocuğunuzu sevindiriniz

Kumbara çocuğunuza vereceğiniz en güzel hediye, ona istikbal temin eden en sağlam vasıtadır

Bioks

B İ O k S

B İ O k S

Hacıyvat — aman karağözüm bu inci gibi dişler ne takma dişmi yapdırdın yoksa?
Karagöz — Kendi dişlerim Hacıyvat (Bioks) diş macunile oğunca böyle kar gibi bembeyaz oldu!

İlân

Ordunun askeri hesap memurluğunda istihdam edilmek üzere ihtiyat zabiti alınacaktır. Bu husustaki şeraiti anlamak arzu eden ihtiyat zabitleri bulundukları mevkilerdeki askerlik şubelerine, halen kıtaatta bulunanlar kıta amirlerine ve mektepte tahsil devresinde bulunanlar ise mektep müdüriyetine muracaatları ilân olundr.

SAHİBİNİN SESİ

Sesi en pürüssüz ve en tabii şekilde verir. Fennin en son tarakkıyatına göre yapılmış dünyanın en mükemmel gramofonudur. Her aile neşeli zaman geçirmesi mutlaka bir dane

SAHİBİNİN SESİ

gramofonu bulunmalıdır. Bir gramafon alacaksanız mutlaka bu markayı istemeli!

PİLEVNE

MUHARRİRİ: KEMALETTIN ŞÜKRÜ

KARAGÖZÜN TEFRİKA No. 37

düşman bu kol ile uğraşırken kendisi sekiz taburla tabyelere hücum ederek bunları tart ve düşmanı evvelki gün muharebe başlanan mevkie kadar takip etti. Şu suretle ağustosun otuz birinde evvelce Ruslar tarafından alınan (kovanlık) ve (İsa baba) tabyeleri istirdat olundu.

Düşmanın (Pilevne) nin üçüncü hücumundaki zayiatı yirmi iki bine kadar varıyordu. Yalnız beş yüz zabıt maktül ve mecruh düştü. Bizzat (İskoblef) kolununun zayiatı sekiz binden ziyade idi. O gün en ziyade maharet ve cesareti fevkalâde gösteren zevat erkânı harp miralayı Tevfik bey muharebenin ikinci günü mezkûr tebyeleri istirdat ettiği için mirliva oldu. Ve bundan sonra ordunun erkânı harp reisliği vazifesine geçti.

Üçüncü (Pilevne) muharebesinin neticesinden Rus karargâhının ne kadar meyus olduğunu izah etmek mümkün değildir. Muharebenin ikincii günü evvelce zabt olunan tabyelerin Türkler tarafından istirdadi bu meyusiyeti kat kat artırdı. Bundan sonra (Pilevne) yi hücumla zabt olunamıyacağı tamamen meydana çıktı. Binaenaleyh şu muharebeden bir neticei muvaffakıyet istihsali için başka çareler aramak lâzım olduğu her kesin nezdinde tebeyyün etti.

Bunu halletmek için eylülün birinde Rus karargâh umumisinde büyük bir meclis kuruldu. Meclisi mezkûrda imparator, Gran Dok Nikola, Rus veliahtı Sareviç, Romanya prensi Şarl, Harbiye nazırı Miloten ve sair büyük ümera bulunuyordu. Mesele müzakere edilirken erkân heyetince' ihtilâfı ara vücuda gelerek iki taraf oldu. Şöyleki Gran Dok Nikola ve maiyeti mademki (Pilevne) de üçüncü defa mağlubiyet vaki olmuştur. Bu mevkiin karşısında kuvvetli bir ordu bırakarak kalan kuvvetle ve her gün Rusyadan gelmekte olan imdatla ileriye yani balkandan Edirneye ve Istanbula yürümek en sağlam ve ahvale muvafık bir hareket olduğunu iddia ediyorlardı. Bu reyin külliyen aleyhinde bulunan diğer taraf, imparator, Sareviç ve Romanya prensi (Pilevne) yi bu halde bırakıp ileriye hareketin tehlikeli olduğuna ve Pilevneyi almak için ise başka çare olmayıp muhasaraya müracaat ve bunun içinde vakıt gaip edilmeksizin şimdiden işe başlamak lâzım geldiğine dair mütaleat sarf ediyordu. Nihayet bir çok müzakerattan sonra son fikir galebe çalıp (Pilevne)yi muhasaraya ve Rusyadan gelen imdat (hassa ordusu) vasıl olunca (Sofya) tarikile hücüm edip bu suretle (Pilevne)nin her tarafından sarmak teşebbüsatına karar verildi.

Bu kanlı boğuşmada türk kahramanları yine galip geldiler

Bunun üzerine imparator Rusya ordularından istihkâm fenninde pek çok şöhret kazanan ceneral (Totleben) namında birisini orduya celbe karar verdi. Bu zata derhal telgraf çektiler. Gran Dok bu işten hiçte memnun değildi. Çünkü mezkûr ceneralı ötedenberi sevmezdi.

Şu mecliste imparator ne kadar havalar souk olursa olsun (Pilevne) zabt edilinceye kadar ordudan ayrılmayacağını ve umum askerle beraber muharebe zahmetine katlanacağını dahi beyen etti.

Gran Dok bu beyandan dahi memnun kalmadı. Çünkü imperator burada kaldıkça hususi düşman olan nokta harbiye nazırı bulunan (Miloten) dahi kalacak ve ister istemez harekâtı askeriye hususunda icrayı tesir ve nufuz edecekti. (Gran Dok) buralarını düşündü isede imperatorun arzusuna muhalif güstermek mümkün olmadığından bu harekâtı fedakâranesi için imparatoru tebrik etti.

Bundan sonra karargâh, (Pilevne) nin muhasarası için lâzım olan vesaitin isthkarına fevkalâde gayretle çalıştı.

Ruslar, kendi askeri şeref ve haysiyetlerini kıran (Pilevne) yi muhasara ile almağa karar verdikleri gibi muhasara icin hazırlanması lâzım gelen vasıtaların - daha evvelde söylediğimiz gibi - hazırlanması için bir dakika bile gaip etmemek istediler.

Hemen o gün Harbiye nezaretine verilen bir emir üzerine istihkâm ve hendeklerin kazılması için lâzım olan aletler getirildi. Istenilen ve derhal gönderilen ağır toplar münasip yerlere verleştirildi.

Pilevnenin etrafını Ruslar askeri mıntakalara, kısımlara ayırdılar. Her kısım, her mıntaka kendine ait olan arazide adam akıllı istihkâmlar vücuda getirdi.

Bir kaç gün içinde Pilevnenin etrafı adeta çok kalabalık bir şehir manzarası halini iktisap etti. Hatta Pilevne etrafında asker ve cephane nakliyatına kolaylık olsun diye birde şimendifer yolu yapılmak istenildi isede Rus maliye nezaretinin parasızlıktan şikâyeti üzerine bu teşebbüsden vaz geçildi.

(Bitmedi)

Müdürü Mes'ul Orhan Seyfi — Resimli Ay Matbaası T. L. Ş.